

*Ferrers,  
earl of Derby  
(William)*

Famille  
de **Ferrers**  
(**Ferrières**)

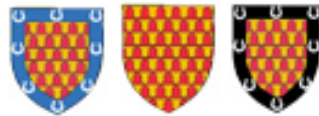

*Ferrers & variantes (la 1<sup>ère</sup> - ici à gauche - semble la plus authentique)*

**Normandie, Angleterre**

*Earls of Ferrers and Derby  
Ferrers of Groby  
Ferrers of Tamworth Castle  
Ferrers of Baddesley Clinton*

**Armes :**

« »

# Ferrers

## Origines

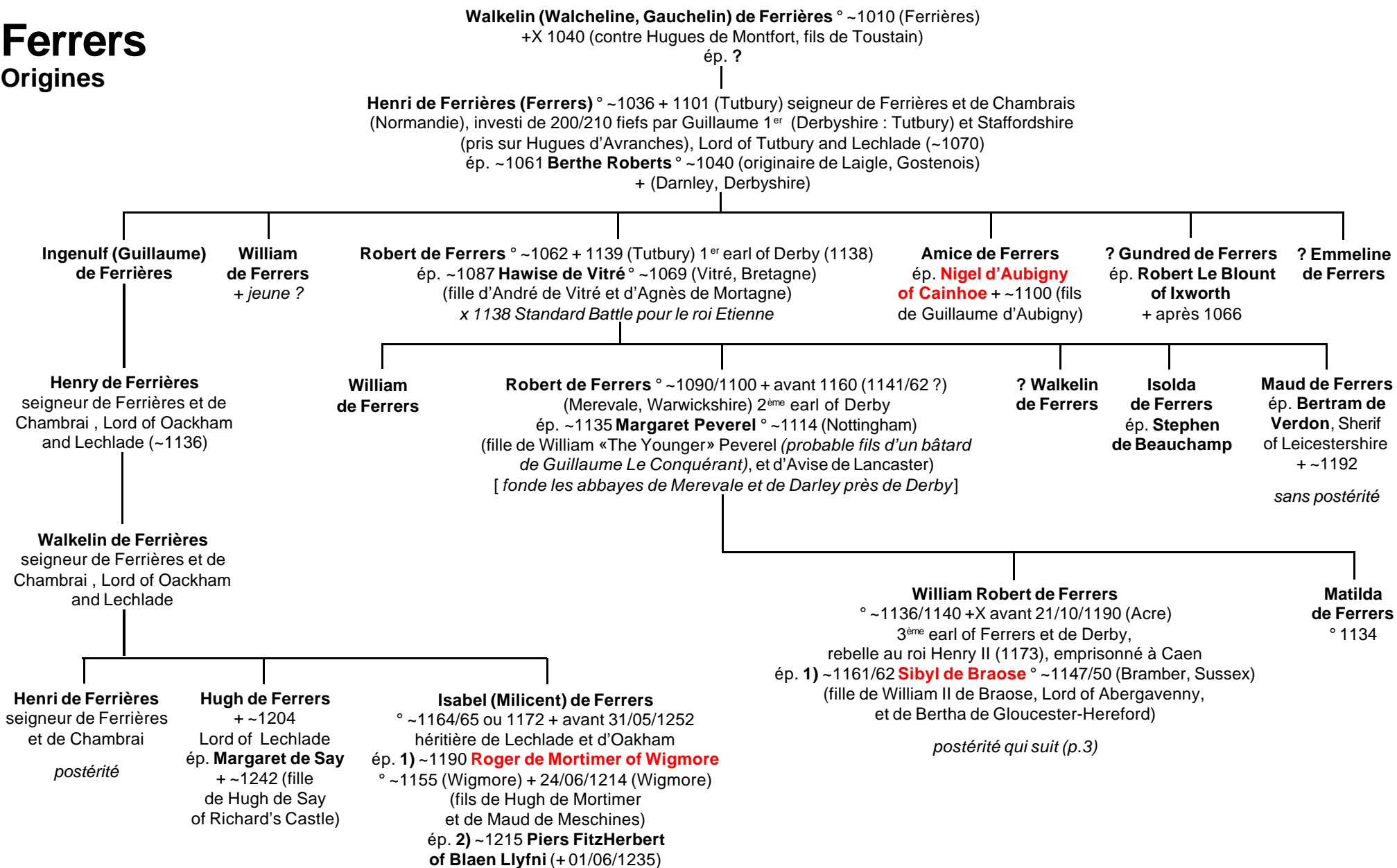

# Ferrers

## Earls of Ferrers and Derby

William Robert de Ferrers  
et **Sibyll de Braose**

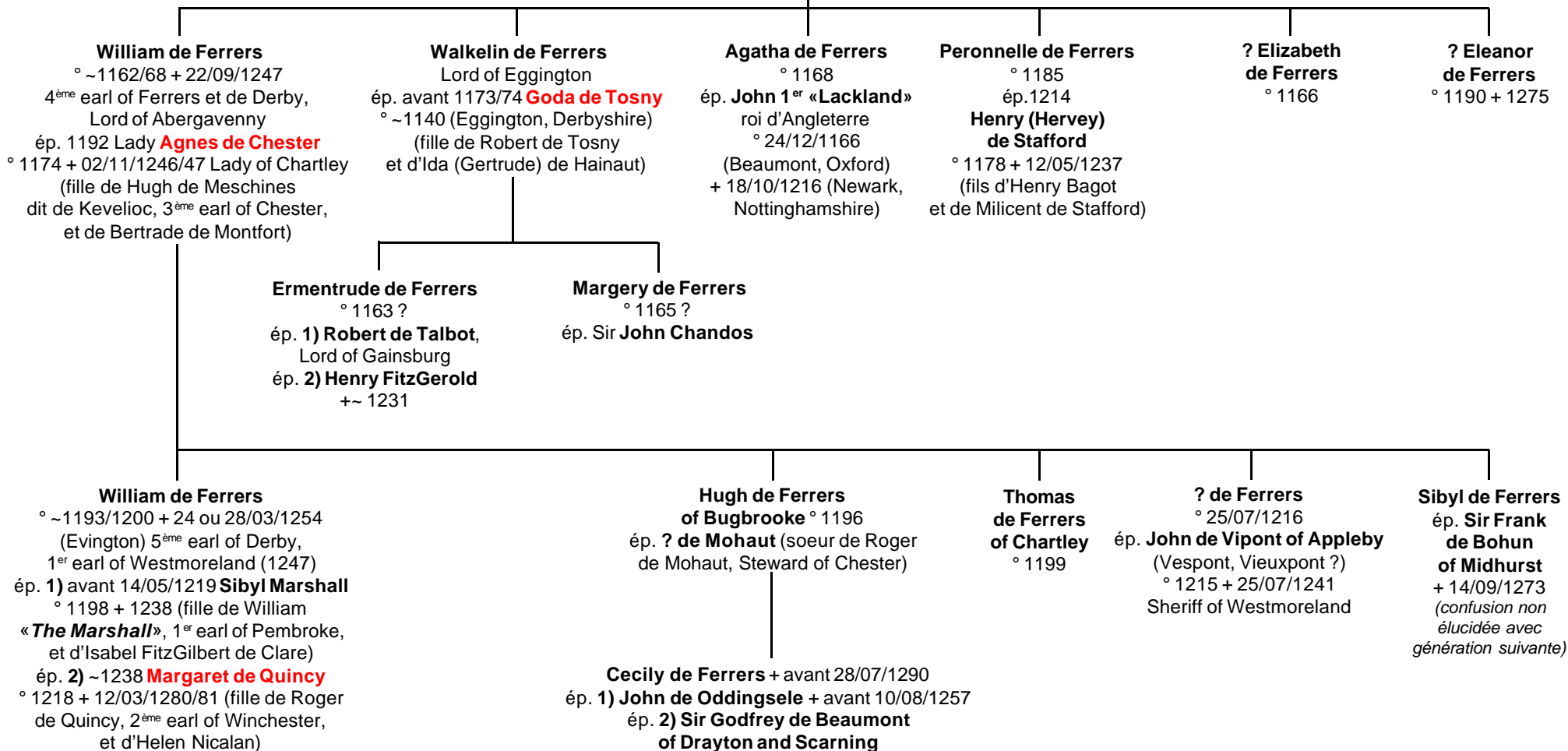

# Ferrers

## Earls of Ferrers and Derby

William de Ferrers  
et 1) Sibyl Marshall  
et 2) **Margaret de Quincy**

1) **Agnes de Ferrers**  
+ 11/05/1290  
ép. **William de Vesci of Alnwick**  
+ 22/10/1253

1) **Isabel de Ferrers**  
ép. 1) **Gilbert Bassett of Wycombe**  
+ 31/07/1241  
ép. 2) **Reginald de Mohun**  
5<sup>ème</sup> Lord of Dunster  
+ 20/01/1257/58

1) **Maud de Ferrers**  
+ 12/03/1298/99  
ép. 1) **Simon de Kyme of Kyme** + ~30/07/1248  
ép. 2) **William Fort de Vivonne (Vyvon) of Chewton** + ~22/05/1259  
ép. 3) **Aimeri, vicomte de Rochechouart**  
+ ~04/1284

1) ? **Sibyl de Ferrers**  
ép. **Frank de Bohun of Midhurst**  
+ 14/09/1273  
(*confusion non élucidée avec génération précédente*)

1) **Joane de Ferrers**  
+ 10/1267  
ép. 1) **John de Mohun of Dunster** + 1254  
ép. 2) **Robert Aguilon of Watton and Perching**  
+ 15/02/1285/86

1) **Agatha de Ferrers**  
+ 22/05/1306  
ép. **Hugh de Mortimer of Chelmarsh**  
+ 06/1275

1) **Eleanor de Ferrers**  
+ ~26/10/1274  
ép. 1) **William de Vaux of Tharston and Wisset**  
+ avant 05/12/1252  
ép. 2) **Roger de Quincy**  
earl of Winchester  
+ 25/04/1264  
ép. 3) avant 09/1267 **Roger de Leybourne of Eltham**  
+ ~10/1271

2) **Robert de Ferrers**  
° ~1239 (Derby) + 1279 8<sup>ème</sup> earl of Derby, rebelle à Henry III, dépouillé de son comté  
ép. 1) ~26/07/1249 **Marie de La Marche** ° ~1242 + 07/1266 (fille d'Hugues XI Le Brun, comte de La Marche et d'Angoulême ; nièce du roi d'Angleterre)  
ép. 2) 26/06/1269 **Eleanor de Bohun** ° ~1225 ou 1247 ? + 20/02/1313/14 (fille de Sir Humphrey de Bohun, seigneur de Kimbolton, et de Maud de Lusignan (ou d'Eleanor de Braose ?))

*postérité qui suit (p.5)*

2) **William de Ferrers of Groby**  
° ~1240 + avant 20/12/1287  
ép. 1) **Anne (Le) Despencer** ° 1248 (fille de Sir Hugh Despencer of Loughborough et d'Aline Aliva Bassett)  
ép. 2) **Alianor de Lovaine** (fille de Sir Matthew de Lovaine of Little Easton)

**William de Ferrers**  
° 30/01/1270 (Yoxhall, Staffordshire) + 20/03/1325  
ép. 1297 **Ellen Margaret de Segrave** ° 1282 (Chacombe) + 09/02/1317 (fille de John de Segrave et de Christine de Plessetis (Plessis ?))

*postérité qui suit (p. 7)*

**Ann de Ferrers** ° 1264 (Groby, Leicestershire) + 1324  
ép. 1285 **John de Grey (Groby)** ° 1268 (Wilton, Herefordshire) + 28/10/1323 (fils de Reginald de Grey et de Maud de Longchamp)

*postérité Grey*

2) **Joan (Margaret) de Ferrers**  
° 1248 + 19/03/1309/10  
ép. 1267 **Thomas «Le Sage» de Berkeley** ° 1245 (Berkeley, Gloucestershire) + 23/07/1321 (Bristol, Gloucestershire)  
1<sup>er</sup> Lord (fils de Maurice «Le Résolu» de Berkeley et d'Isabel de Douvres)

2) **Agnes de Ferrers**  
° 1244 (Derby) + 1281  
ép. 1276 (Bicknor, Kent) **Robert de Muscegros** ° ~1252/54 (Bicknor) + 27/12/1280  
Lord of Deerhurst (fils de John de Muscegros et de Cécily (Dulcia) Avenal)

# Ferrers

## Earls of Ferrers and Derby

**Robert de Ferrers**  
et 1) **Mary de La Marche**  
et 2) **Eleanor de Bohun**

### 2) Sir John de Ferrers

° 20/06/1271 (Cardiff) + ~1312 (Gascogne) Lord Ferrers  
1<sup>er</sup> Lord of Chartley, Keyston et Busbrooke (~1297/1311)  
ép. ~1299 **Hawise de Muscegros** ° 21/12/1276  
+ 06/1340 (fille de Robert de Muscegros of Charlton)

### Alianor de Ferrers

ép. 1289 **Sir Robert FitzWalter**,  
1<sup>er</sup> Lord FitzWalter  
° 1247 + 18/01/1325/26

**John de Ferrers**  
+ avant 23/07/1324  
2<sup>ème</sup> Lord of Chartley

*sans postérité*

**Robert de Ferrers** ° 25/03/1309 (Chartley, Staffordshire) + 28/08/1350 3<sup>ème</sup> Lord of Chartley  
ép. 1) **Agnes de Bohun** ° ~1314 (Caldecot, Northampton) + ~1343  
(fille d'Humphrey VIII de Bohun, earl of Hereford, et d'Elisabeth d'Angleterre)  
ép. 2) **Joan de La Mote** + 29/06/1375

### Perronell de Ferrers

+ ~20/04/1331  
ép. **Richard de Monemuthe**  
**of Rowley Regis** + 19-20/10/1330

*sans postérité*

**Alianor de Ferrers**  
ép. avant 21/05/1329  
**Sir Thomas**  
**de Lathum of Lathum**  
° ~1301 + 17/09/1370

1) baron **John de Ferrers** ° ~10/08/1331 (Southhoe, Huntingdonshire)  
+ X 02/04/1367 (Najera) 4<sup>ème</sup> Lord of Chartley  
ép. **Elizabeth de Stafford** ° après 1332 (1342 ?) + 07/08/1375/76  
(fille de Sir Ralph, 1<sup>er</sup> earl of Stafford et de Margaret d'Audley)

**Robert de Ferrers** ° ~31/10/1357/59 + 13/03/1412/13  
5<sup>ème</sup> Lord of Chartley  
ép. 1) après 16/09/1376 **Elizabeth** + ~01/1378/79  
ép. 2) **Margaret Le Despencer** ° ~1360 + 03/11/1415  
(fille d'Edward, Lord Despencer)

*postérité qui suit (p.6)*

### 2) Robert de Ferrers of Willisham + 31/12/1380

baron de Ferrers, 8<sup>ème</sup> earl of Hereford, 1<sup>er</sup> Lord of Wemme  
ép. **Elizabeth (Le) Boteler** ° ~1345 + 19/06/1411 (fille du baron  
William IV (Le) Boteler, Lord of Wemme, et de Joan de Sudeley)

**Sir Robert de Ferrers** ° ~1370 + avant 1410  
(~29/11/1396 ?) 2<sup>ème</sup> Lord of Wemme  
ép. ~1392 comtesse **Joan de Beaufort** comtesse de Wes  
° 29/01/1379 (Beaufort, Anjou) + 13/11/1440 (Howden, Yorkshire)  
(fille du duc John (Plantagenêt) de Gand, duc de Lancastre,  
et de Catherine de Roet)

**William Ferrers**  
earl of Northampton  
ép. **Elizabeth**  
**de Badlesmere**

**Elizabeth Ferrers** ° ~1392 + ~1434 (York)  
ép. 28/10/1407 **John de Greystoke**  
° 1389 (Owesley, Yorkshire) + 08/08/1436  
(Northamptonshire) Lord of Greystoke

*postérité Greystoke, FitzHugh,  
Bowes, Conyers, etc.*

**Mary de Ferrers**  
° ~1394  
+ 25/01/1457/58  
ép. **Ralph Nevill**  
+ 26/02/1457/58

# Ferrers

Earls of Ferrers and Derby

**Robert de Ferrers**  
et 1) **Elizabeth**  
et 2) **Margaret Le Despencer**

**Edward Ferrers**  
° 1389 + 1435/36  
6<sup>ème</sup> Lord of Chartley  
ép. **Eleanor de La Roche**  
+ 04/11/1440  
(fille de Thomas de La Roche)

**Philippa Ferrers**  
ép. ~29/10/1431  
**Sir Thomas Green of Boughton**  
° 10/02/1399/1400  
+ 18/01/1461/62

• **Thomas Ferrers**  
+ ~04/1416  
• **Edward Ferrers**  
sans alliance

**Sir William de Ferrers**  
° 1412 + 09/06/1450  
7<sup>ème</sup> Lord of Chartley  
ép. **Elizabeth Bealknap** + 28/05/1470  
(fille de Sir Hamon Belknap of Seintlynge)

**Sir Edmund Ferrers  
of Taynton**  
° avant 1387 + 1435

**Joan Ferrers**  
ép. ~29/10/1431  
**John Clinton**, 5<sup>ème</sup> Lord  
of Maxtock + 24/09/1464

• **Henry Ferrers**  
• **Richard Ferrers**  
• **Edward Ferrers**

**Anne (Agnes) Ferrers**  
° 1438 + 09/01/1468  
ép. avant 1446 **Sir Walter Devereux**  
° 1432 + X 22/08/1485 (Bosworth Field)  
1<sup>er</sup> Lord Ferrers of Chartley

**Martin Ferrers  
of Taynton**  
+ 22/08/1484  
*sans postérité*

**Henry Ferrers  
of Taynton**  
+ 12/04/1486

**Richard Ferrers  
of Taynton**  
+ 20/09/1494  
ép. **Elizabeth**  
+ ~10/1496  
**Elizabeth Ferrers**

# Ferrers

Ferrers of Groby

Ferrers of Tamworth Castle

William de Ferrers  
et Ellen Margaret de Segrave

Henry Ferrers

° avant 1304 + 15/09/1343 2<sup>ème</sup> Lord of Groby  
ép. avant 20/02/1330/31 **Isabelle de Verdon**  
° 21/03/1316 + 25/07/1349 (fille  
de Theobald de Verdon, 2<sup>ème</sup> Lord Verdon)

Thomas Ferrers

ép. **Elizabeth Freville**  
(fille de Baldwin Freville)

Anne Ferrers

+ 08/08/1367  
ép. 20/04/1335  
**Edward Despencer  
of Buckland** + 30/09/1342

William Ferrers

° 28/02/1332/33 + 07/01/1370/71 3<sup>ème</sup> Lord of Groby  
ép. **1) avant 25/04/1344 Margaret de Ufford**  
(fille de Robert de Ufford, 1<sup>er</sup> earl of Suffolk)  
ép. **2) avant 25/05/1368 Margaret Percy** + 02/09/1375  
(fille d'Henry Percy, 2<sup>ème</sup> Lord of Alnwick)

Ralph Ferrers

ép. **Joan Grey**  
(fille de Richard Grey,  
Lord of Codnor)

Philippa Ferrers

ép. **Guy de Beauchamp**  
«younger» of Warwick  
*postérité*

Elizabeth Ferrers

+ 22/10/1375  
ép. avant 1361 **David of Strathbogie**  
earl of Atholl ° ~1332 + ~12/1369

Henry Ferrers

° 16/02/1355/56 + 03/02/1387/88 4<sup>ème</sup> Lord of Groby  
ép. avant 27/04/1371 **Joan (? de Hoo)** + 30/05/1394  
(? fille de Sir Thomas de Hoo of Lutton Hoo and Stopsley)

Elizabeth Ferrers

religieuse

Margaret Ferrers

ép. **Thomas de Beauchamp**  
4<sup>ème</sup> earl of Warwick + 1401

William Ferrers

° 25/04/1372 + 18/05/1445 5<sup>ème</sup> Lord of Groby  
ép. **1) après 10/10/1388 Philippa Clifford**  
+ ~04/07/1405 (fille de Roger Clifford, 5<sup>ème</sup> Lord)  
ép. **2) Margaret Montacute**  
(fille de John Montacute, 3<sup>ème</sup> earl of Shrewsbury)  
ép. **3) avant 26/10/1416 Elizabeth Standishe**  
+ 01/02/1441/42 (fille de Sir Robert de Standishe  
of Ulnes Walton)

*postérité qui suit (p.8)*

# Ferrers

Ferrers of Groby

Ferrers of Tamworth Castle

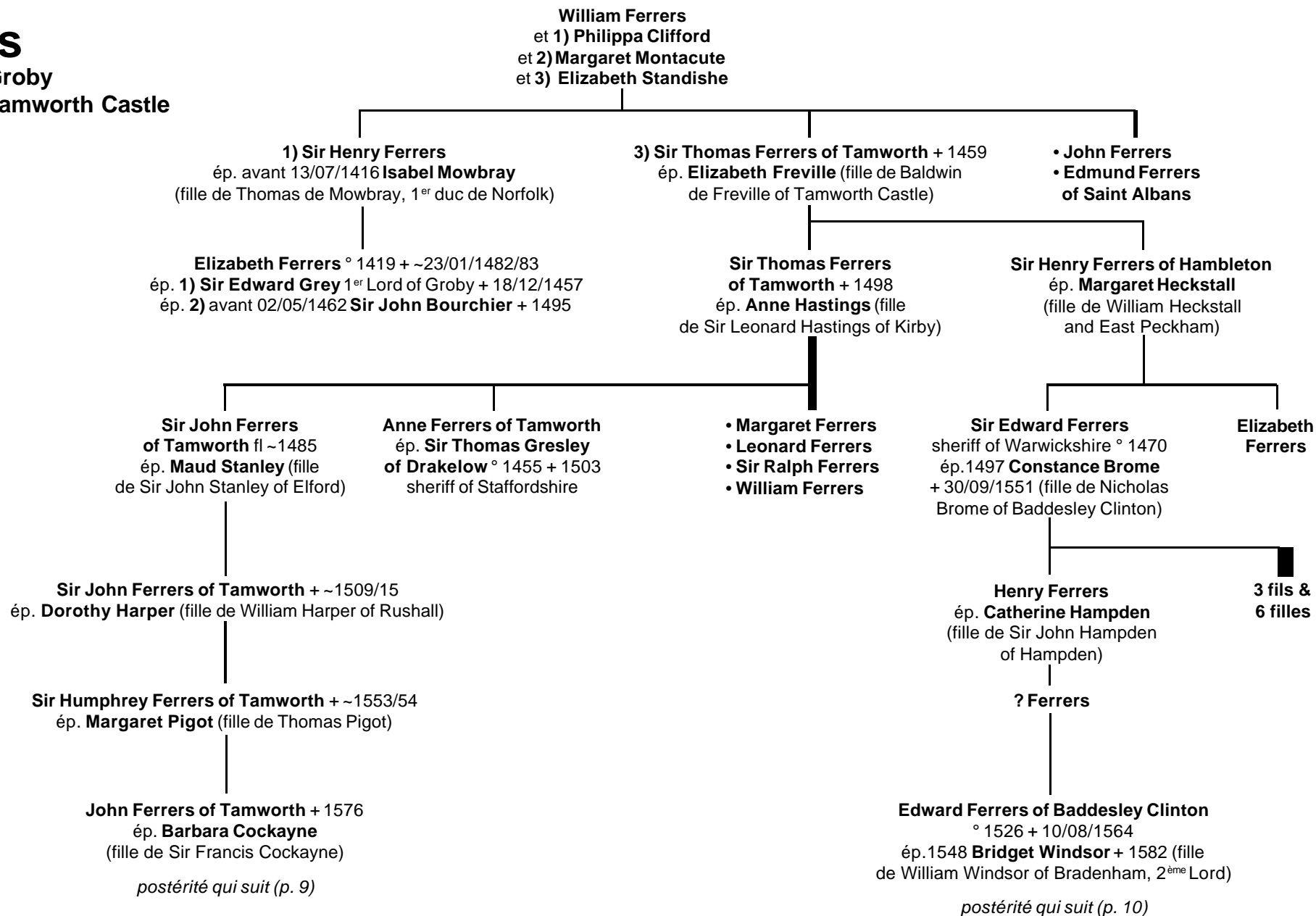



# Ferrers

Ferrers of Tamworth Castle

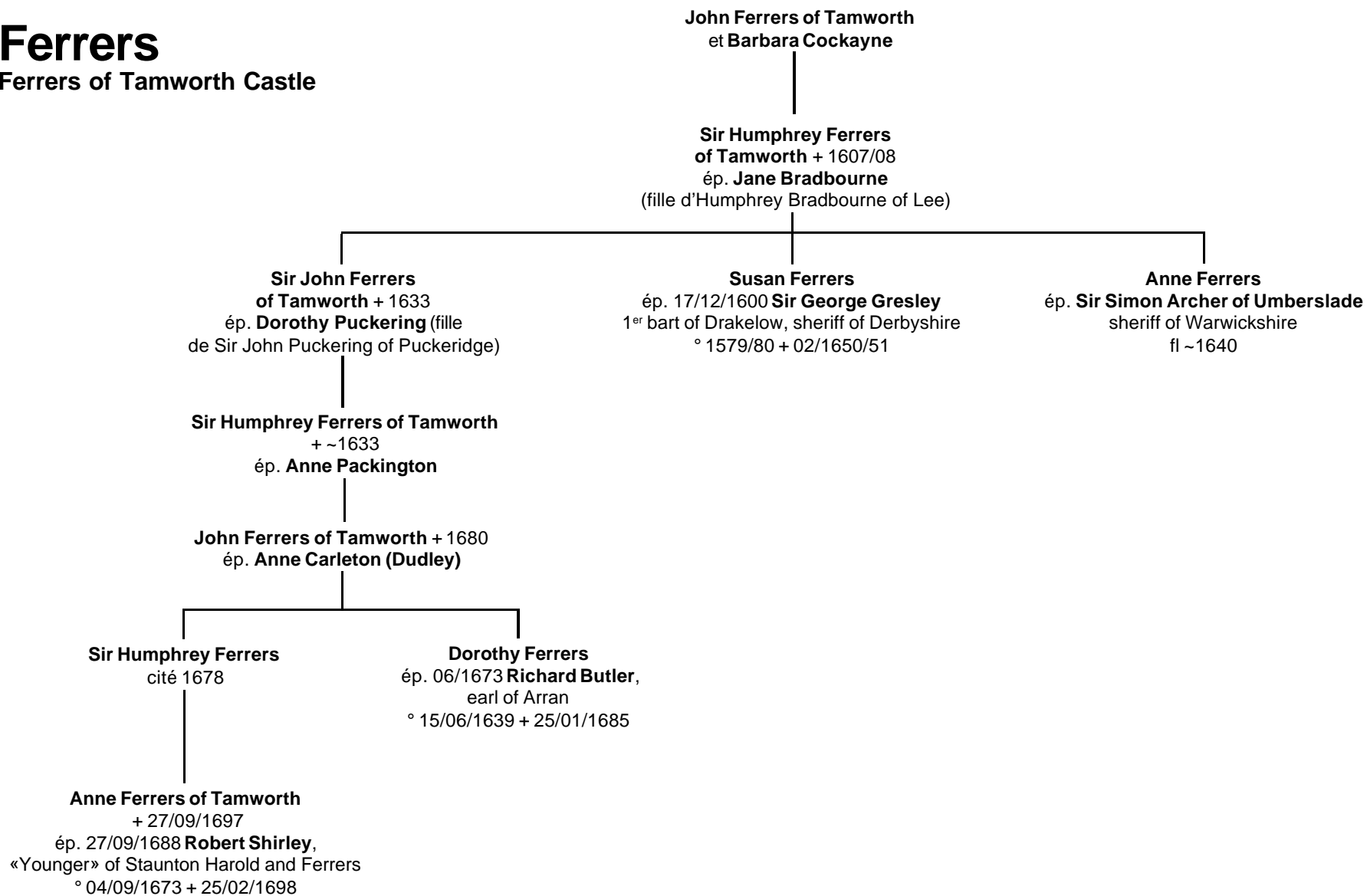

# Ferrers

## Ferrers of Baddesley Clinton

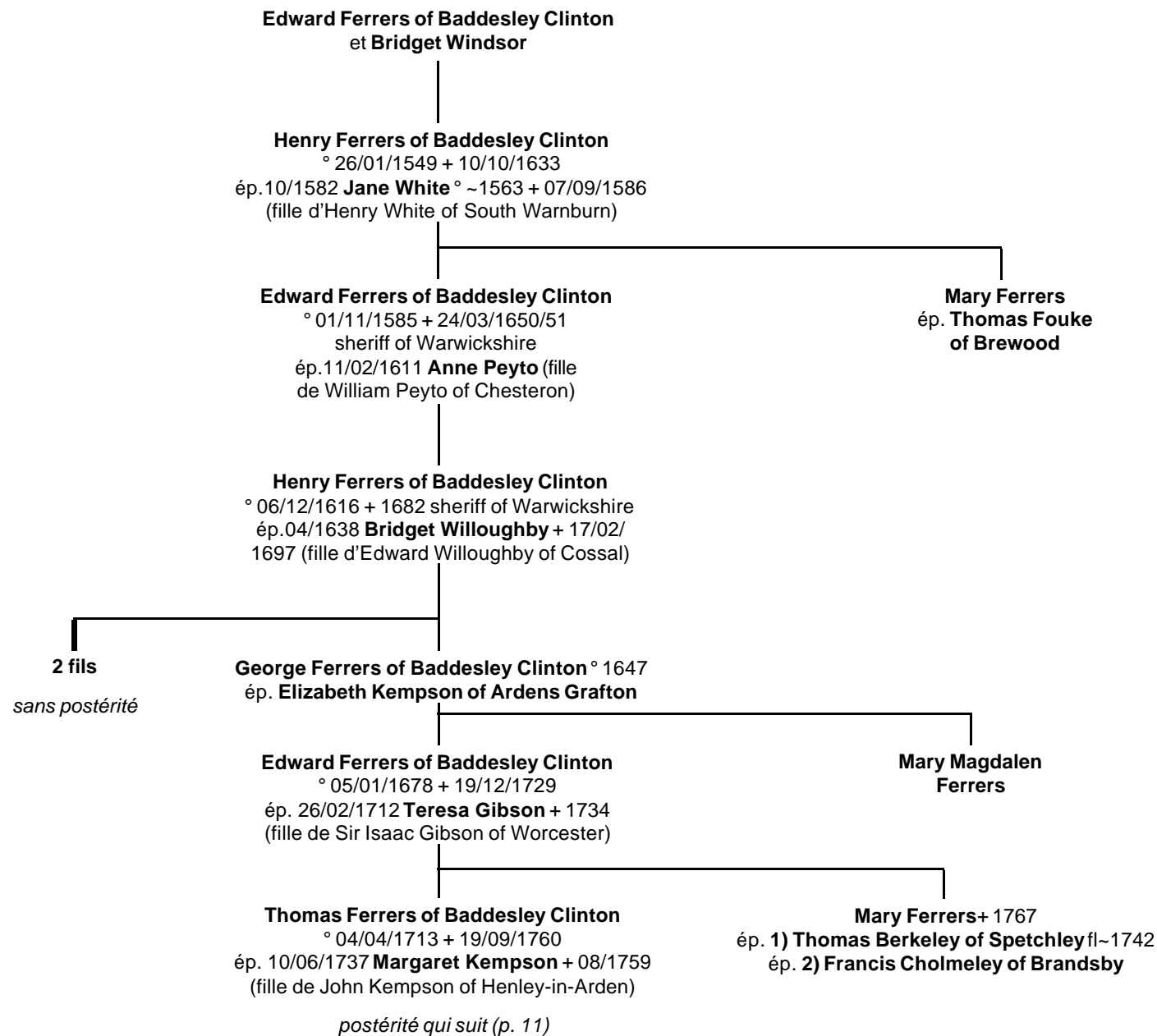

# Ferrers

## Ferrers of Baddesley Clinton

Thomas Ferrers of Baddesley Clinton  
et Margaret Kempson

Edward Ferrers of Baddesley Clinton  
° 10/1740 + 25/02/1794  
ép. 1763 **Hester Bird** + 1822  
(fille de Cristopher Bird of London)

1 fils &  
5 filles

**Edward Ferrers  
of Baddesley Clinton**  
° 17/04/1765 + 25/09/1795  
ép. 18/08/1788 **Helena  
Alexander** + 29/01/1840  
(fille de George  
Alexander of Stirtloe)

**Lucy Mary  
Ferrers**  
ép. **Robert  
Willoughby  
of Cliff**

**Maria Ferrers** + 1852  
ép. 1803 **Court d'Ewes**  
plus tard **Granville  
of Wellesbourne**  
° 1779 + 1848

**Catherine Ferrers**  
° 16/08/1777 + 23/10/1850  
ép. 1798 **Thomas  
Edward of Pontypool**

**Elizabeth Ferrers**  
° 18/02/1779  
ép. 1) 22/02/1803  
**John Gerard  
of Windle Hall**  
+ 22/05/1822  
ép. 2) **William Gerard  
Walmesley**  
(of Westwood family)

**Anne Teresa  
Ferrers**  
ép. 1) 21/01/1813  
**Henry Clifford**  
ép. 2) 10/1815  
**Edward Hebden**  
+ 30/01/1843

- **Antony Ferrers** + jeune
- **Henry Ferrers** + jeune
- **Thomas Ferrers**  
+ 11/09/1817 major
- **Hester Ferrers**
- **Frances Ferrers**

**Edward Ferrers  
of Baddesley Clinton**  
° 31/01/1790  
+ 10-11/08/1830  
ép. 11/03/1813  
**Harriett Anne Townshend**  
+ 01/06/1845 (fille  
du 2<sup>nd</sup> marquis Townshend)

*postérité*

**George Thomas Ferrers**  
° 21/12/1791 + 02/05/1848  
ép. 08/09/1817 **Mary Gillow**  
(fille de George Gillow  
of Hammersmith)

*postérité*

**Mary Martha Ferrers**  
ép. 26/02/1812 **John  
Peter Bruno Bowdon  
of Southgate House**

**Magdalen Ferrers**  
ép. **George Pickering**

- **Helen Lucy Ferrers**
- **Caroline Ferrers** + 1867